

INFORME ANUAL RECTORADO

AÑO 2008

En unas pocas hectáreas de la Amazonia hay más especies de árboles nativos y animales como en ningún lugar de la Tierra. Así también la superficie de la Amazonía a pesar de abarcar apenas el 7% de Tierra, constituye más de la mitad, del patrimonio biológico del mundo. Sus ríos tienen la quinta parte de toda el agua dulce del planeta, y el sistema hídrico del Amazonas es el tributario mayor de todos los océanos. Lamentablemente en medio de este paraíso la población se debate entre la pobreza y la degradación ambiental por falta de infraestructura, educación y fuentes de trabajo. Es por ello que año a año la Escuela Superior Politécnica Ecológica Amazónica busca superar estas deficiencias brindando educación de calidad a precios tendientes a la gratuidad.

Como Rector de la ESPEA es muy grato para mí informar que en el presente año hemos crecido notablemente no solo en cobertura en nuestra modalidad a Distancia, llegando a más de 50 ciudades de Costa, Sierra y Amazonía y están en proyecto muchas más, o en infraestructura con nuestros edificios en Tena, Nueva Loja, y Puyo y las construcciones en Shushufindi, Puerto Orellana y Zamora sino que hemos crecido en calidad, calidad educativa que no se logra sino con el esfuerzo tesonero de autoridades, docentes y administrativos en cada una de las extensiones con las que cuenta la ESPEA.

En el 2008 hemos superado con éxito todas y cada una de las difíciles pruebas que hemos tenido que pasar, debido a la inseguridad en la cual nos han sumergido los llamados organismos de control, quienes no conocen ni quieren conocer las particularidades de la Amazonía y menos de las particularidades que como institución de educación creada en la Amazonía con espíritu de servicio a la Amazonía debemos tener: brindar educación tendiente a formar profesionales responsables creadores de fuentes de trabajo y protectores de la naturaleza.

Avanzar por este camino lleno de obstáculos no ha sido, ni es fácil, pero no hemos perdido el rumbo y menos aún la meta. Y es así que seguimos avanzando siempre a paso seguro y firme "Por la Senda de la Excelencia Académica" al servicio de la Amazonía.

A continuación se expone un resumen, en el que se aborda: Oferta Académica, Cursos Realizados, Estudiantes Graduados, Recursos Financieros y Proyectos Realizados

OFERTA ACADÉMICA

En la sesión del 10 de febrero el H. Consejo Politécnico resolvió aprobar el rediseño de las carreras que ofertábamos y además aprobar nuevas carreras que se comenzarían para el año lectivo 2008-2009.

1. Rediseño Curricular de las carreras existentes en la ESPEA:

El rediseño de las carreras se presentó al H. Consejo Politécnico en Coordinación con la Dirección de Planeamiento Integral y los Directores de Carrera una propuesta que incluía el rediseño de algunas de las carreras con las que contábamos hasta el momento. Las carreras rediseñadas fueron:

- **Empresas Ecoturísticas y de Hospitalidad:** Esta carrera se rediseño de forma tal que los estudiantes al concluir el segundo año pudieran optar por una de dos tecnologías: Ecoturismo y Gastronomía o Ecoturismo y Hotelería. Este cambio en los títulos intermedios de la carrera implicó un cambio en las materias que se dictan durante la carrera.
- **Ingeniería Ambiental y Construcciones:** El rediseño de esta carrera abarca el nombre y la creación de títulos intermedios en la misma. Esta carrera pasó a llamarse Ingeniería Ambiental y a entregar los títulos intermedios de Tecnólogos en Remediación Petrolera, Minera o Urbana.
- **Jurisprudencia y Derecho Ambiental:** Se cambio el nombre de la carrera así como el pensum de estudios. La carrera pasó a llamarse Derecho.
- **Enfermería y Prácticas Naturistas:** Esta carrera pasó a llamarse Enfermería y Aplicaciones Naturistas, por pedido del personal que labora en la misma.

Todas estas carreras luego de modificadas solamente pudieron ofertarse en la Sede Matriz Tena debido a que el CONESUP mediante resolución RCP.S15.No.173.08 del 23 de mayo del 2008 prohibió abrir carreras nuevas en las extensiones.

2. Estudio y diseño de nuevas carreras:

En la sesión del H. Consejo Politécnico del mes de febrero del año 2008 en coordinación con la Dirección de Planeamiento Integral y los Directores de Carrera y se presentaron y aprobaron nuevas carreras que debían comenzar a publicitarse para la oferta académica del año lectivo 2008-2009, estas carreras nuevas son:

- Ingeniería en Recursos Naturales

- Biotecnología Agrícola
- Licenciatura en Emprendimiento y Competitividad
- Economía
- Ingeniería en Biomecánica y Rehabilitación

Todas estas carreras luego de creadas no pudieron ser ofertadas debido a debido a que el CONESUP mediante resolución RCP.S15.No.173.08 del 23 de mayo del 2008 prohibió abrir carreras nuevas en las extensiones.

Las carreras en la modalidad presencial que se abrieron en las Sedes / Extensiones llegaban en el año 2007 a doce (12) carreras, distribuidas en las dos Facultades: Facultad de Ciencias Administrativas y Ambientales (7 carreras) y Facultad de Ecología Humana (5 carreras).

Las diferentes carreras que se ofertaban, se encontraban distribuidas por Sedes/Extensiones de la siguiente forma:

Nº de Estudiantes Matriculados a:	Tena	N. Loja	P.Orellana	Macas	Zamora	Puyo	Baños	Shuhusindi	Yanzatza	Sucúa	Sacha	Pichincha	TOTAL
Agroempresas y Recursos Naturales Renovables	2		15					12					29
Empresas Ecoturísticas y de Hospitalidad	44	21		7		43	4						119
Sistemas Informáticos para Econegocios y Gerencia	27	69	52	56				13					217
Empresas Comerciales y Consumo Ecológico	51	140	86		30	30		21	27	11			396
Ingeniería Financiera y certificación Ambiental	2	53	41		45	23		38		35			237
Ingeniería Ambiental y Construcciones Ecológicas	78	128	44	66	80	63		44	31		29		563
Administración de Negocios y Marketing	30												30
Jurisprudencia y Derecho Ambiental	28	39		85	8		4						164
Enfermería y Prácticas Naturistas	65			84	86	78		20	48				381
Cultura Física, Deportes y Naturaleza	9							9					18
Medicina												19	19
Medicina Natural y Terapias Alternativas	2												2
TOTAL	338	450	238	298	249	237	8	157	106	46	29	19	2175

PORCENTAJE DE MATRICULADOS POR EXTENSIONES (MODALIDAD PRESENCIAL 2008-2009)

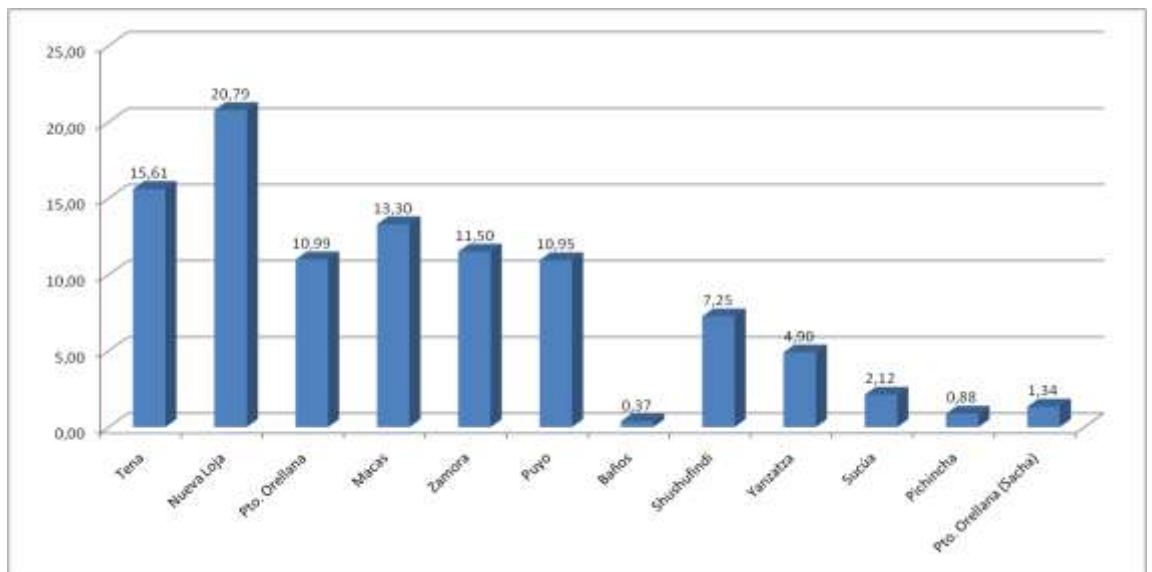

PORCENTAJE DE MATRICULADOS POR CARRERAS (MODALIDAD PRESENCIAL 2008-2009)

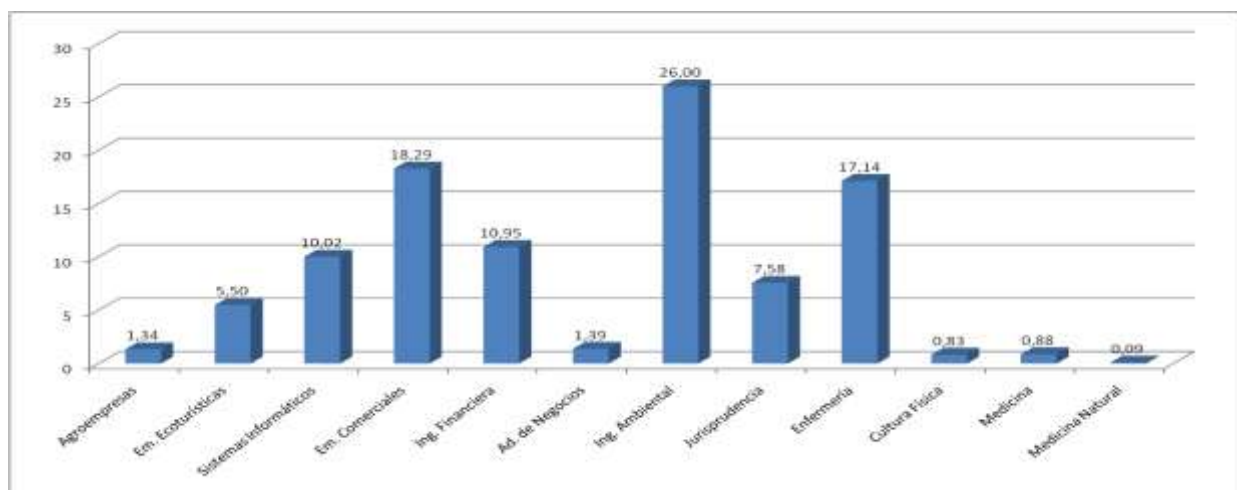

En la modalidad a Distancia contábamos con el siguiente número de estudiantes matriculados.

Nº de Estudiantes Matriculados a Administración de Empresas en los meses de:	Tena	N. Loja	P.Orellana	Macas	Zamora	Puyo	Baños	Shuhusfindi	Yanzatza	Sucúa	TOTAL
Febrero 2008	172	72	127	59	124	22	34	29	18	13	670
Junio 2008	227	79	131	77	134	26	41	25	16	9	765
Octubre 2008	256	101	157	79	157	27	57	24	19	6	883

CAT	Nº de Estudiantes Matriculados a Contabilidad y Auditoría en los meses de		
	Febrero 2008	Junio 2008	Octubre 2008
Tena	29	52	79
San Gabriel	3	6	5
Tena - Ibarra	2	3	8
Tena – Quito	7	12	33
Chaco	5	9	11
Nueva Loja	4	19	33
Shushufindi	3	5	17
Puerto Orellana	9	19	29
Joya de los Sachas	13	13	25
Loreto	2	4	11
Ambato	4	4	5
Baños	9	18	35
Puyo	18	21	31
Macas	22	37	103
Pablo Sexto	5	8	12
Sucúa	10	14	24
Logroño	0	1	3
Zamora	22	47	66
Yanzatza	7	5	22
Gualaquiza	5	14	77
Catacocha	8	7	6
Macará	2	13	18
TOTAL	189	331	653

Este año se continuó con la Modalidad Semipresencial en la Sede Matriz Tena con la carrera de Contabilidad y Auditoría, además se incrementaron nuevas carreras en esta modalidad. Los matriculados se resumen en los siguientes cuadros

Contabilidad y Auditoria

Nº de Estudiantes Matriculados a Contabilidad y Auditoría (SP) en los meses de:	Tena
Febrero 2008	507
Junio 2008	478
Octubre 2008	470

Otras Carreras

Nº de Estudiantes Matriculados en la Modalidad Semipresencial (Sistema Anual)	Tena
Contabilidad y Auditoria	9
Jurisprudencia y Derecho Ambiental	40
Administración de Negocios y Marketing	8
Cultura Física y Deportes	16
TOTAL	73

El total de estudiantes matriculados en pregrado es de **4254** estudiantes (este total se encuentra sacado con los datos correspondientes a Octubre de 2008, en el caso de las carreras a distancia y semipresenciales).

Con relación al Postgrado en el año 2008, se inició una nueva fase de Diplomado Superior en Docencia Superior y se comenzó el Diplomado en Enseñanza de la Geografía, los estudiantes matriculados son los siguientes:

POSTGRADO

2008

EXTENSIÓN	Diplomado Superior en Docencia Superior	Diplomado en Enseñanza de la Geografía
Macas	23	
Shushufindi	18	
Tumbaco		15
TOTAL	41	15
	56	

ESTUDIANTES GRADUADOS

Ingenieros-Licenciados

2008											
SEDE/Extensión	Agroempresas	E. Comerciales	Ecoturismo	C. Jurídicas	Informática	Enfermería	Contabilidad	Ad. Empresas	C. Física	Ambiental	TOTAL
Tena	11	16	14		4	11		12		11	79
Nueva Loja	1	32	5	16	5			1			60
P. Orellana		10						21			31
Puyo	5		4					6			15
Zamora	4	9			7			2			22
Macas	4	8		13	9		3	18	4		59
Sucúa		13						4			17
Baños				7				7			14
Yanzatza		8						1			9
Shushufindi	10										10
TOTAL	35	96	23	36	25	11	3	72	4	11	316

CURSOS

Además de lo anterior se continuó con la capacitación a profesionales y estudiantes. Los cursos que se impartieron durante el 2008 en coordinación con Cancillería, Directores de Carrera, Recursos Humanos, SEDITEC y Dirección de Planeamiento Integral, son los siguientes:

Nº	Curso	Tipo	Participantes	Fecha
1	Auxiliares de Enfermería – Puyo	EVC 013	58	Octubre 2007- Mayo 2008
2	Auxiliares de Enfermería – Macas	EVC 014	28	Octubre 2007- Mayo 2008
3	Auxiliares de Enfermería – Tena	EVC 015	58	Octubre 2007- Mayo 2008
4	Proyectos de inversión	CEC 066	23	Febrero 2008
5	Inglés – Gualaquiza	EVC 016	36	Marzo-Junio 2008
6	Inglés – Macas	EVC 017	28	Marzo-Junio 2008
7	Inglés – Sacha	EVC 018	26	Marzo-Junio 2008
8	Seminario de Signos Vitales	EVC 019	31	Abril 2008
9	Actualización tributaria	EVC 020	30	Junio – Septiembre 2008
10	Técnicas de Archivo - Puyo	CVC 048	15	Julio 2008
11	Técnicas de Archivo – Tena	CVC 049	19	Julio 2008
12	Técnicas de Archivo – Nueva Loja	CVC 050	21	Julio 2008
13	Primer Seminario Taller de Gerencia de Servicios de Salud y Administración de Enfermería	CVC 054	70	Julio 2008
14	Redacción Técnica y Actualización Ortográfica – Loja	CVC 051	20	Agosto 2008
15	Redacción Técnica y Actualización Ortográfica – Quito	CVC 052	19	Agosto 2008
16	Seminario Alta Gerencia y Gobernabilidad	CVC 053	33	Agosto 2008
17	ARC GIS 9.2	EVC 021	10	Agosto – Octubre 2008
18	Asistente de Hoteles y Restaurantes – Baeza	EVC 022	23	Septiembre – Diciembre 2008
19	Asistente de Hoteles y Restaurantes – Chaco	EVC 023	30	Septiembre – Diciembre 2008
20	Asistente de Hoteles y Restaurantes – Cuyuja	EVC 024	19	Septiembre – Diciembre 2008
21	Mecánica Industrial - Chaco	CVC 055	18	Septiembre – Diciembre 2008
22	Mecánica Industrial - Baeza	CVC 056	21	Septiembre – Diciembre 2008

23	Gestión Empresarial: Forjando su desarrollo con una visión emprendedora	EVC 025	7	Septiembre 2008
24	Inglés – Puerto Orellana	EVC 026	24	Julio-Noviembre 2008
25	Entrenamiento Teórico –Práctico en Laboratorio Básico	EVC 028	5	Octubre 2008
26	Catalogación y clasificación sistema de clasificación decimal Dewey (SCDD)	CVC 057	10	Octubre 2008
27	Metodología Estadística para Investigación Sin experimento	CEC 069	20	Octubre 2008
28	Metodología Estadística para Investigación Con experimento	CEC 070	8	Octubre - Noviembre 2008
29	Plan de Difusión y Capacitación de las Normas Internacionales de Información financiera (NIIF)	CVC 058	20	Noviembre 2008
30	I Curso de Capacitación Para la Utilización del Manual para el Diseño, Formulación y Evaluación de Proyectos Personales de Inversión	CEC 067	29	Noviembre 2008
31	Redacción Técnica y Actualización Ortográfica – Ibarra	CVC 058	39	Noviembre 2008
32	Liderazgo en la Academia	CEC 068	20	Noviembre 2008
33	Investigación	EVC 029	30	Noviembre 2008
34	Autoestima y Liderazgo del Maestro	EVC 030	32	Noviembre 2008
35	Investigación	EVC 031	47	Noviembre 2008
36	Redacción de un Artículo Científico	EVC 032	150	Noviembre 2008
37	Evaluación	EVC 033	40	Diciembre 2008
38	Investigación	EVC 034	54	Diciembre 2008

EVC: Eventos de Vinculación con la Comunidad
CVC: Cursos de Vinculación con la Colectividad
CEC: Cursos de Educación Continua

PROYECTOS e INVESTIGACIÓN

Se han presentado los siguientes proyectos:

- En el mes de marzo se presentaron al CONESUP, nuevamente los proyectos de las extensiones de la Politécnica (realizados en el año 1999), así como su situación actual.
- Debido a que en la Resolución RCP.S15.No.173.08 del 23 de mayo del 2008 del CONESUP, en su punto 4 se concede el plazo de 2 años para “tramitar” la aprobación de las extensiones en la Región Amazónica que funcionan fuera de su domicilio principal, se presentaron al CONESUP

en el mes de agosto los proyectos de las extensiones, cada uno con 21 carreras. Los proyectos presentados fueron:

- Nueva Loja
 - Macas
 - Puyo
 - Puerto Orellana
 - Zamora
 - Yanzatza
 - Shushufindi
 - Sucúa
 - Joya de los Sachas
 - Gualaquiza
-
- Se trabajó en la elaboración del **“Proyecto de la Presencia del VIH/SIDA”** (solicitado por la OPS a las Escuelas de Enfermería), el cual aborda los siguientes aspectos.
 - Se incluyó la temática del VIH/SIDA como unidad aparte dentro del programa de la asignatura de Salud Pública.
 - Se planificará un seminario dirigido al personal de salud de las Provincias donde contamos con escuelas de enfermería, egresadas del año de salud rural y estudiantes del 3 y 4 año de la carrera, auspiciado por la OPS.
 - Se realizará un trabajo conjunto con las Direcciones Provinciales de Salud y el Ministerio de Educación para concienciar a la población acerca del VIH/SIDA

 - Se ha continuado trabajando en el **“Proyecto Atlas de Ecosistemas Terrestres del Ecuador”** en los siguientes aspectos:
 - Elaborar una base de datos analógica propia, la cual contiene curvas de nivel correspondientes a los pisos altitudinales y ríos principales a escala 1:50.000; con el fin de actualizar la base digital a escala 1:200.000 que fue adquirida por la institución. De esta forma se espera la llegada de los Científicos de Costa Rica con fines de aval.

 - Se está trabajando en 148 cartas topográficas de las 556 en las que se distribuye el Territorio Continental Ecuatoriano a escala 1:50.000; Este trabajo debe concluir aproximadamente en el mes de agosto del 2009, además en esa misma fecha se debe terminar con la actualización de la base digital a escala 1:200.000.

 - El CONESUP aprobó durante el año 2008, los programas de Postgrado de:
 - Gestión Ambiental que comprende Diplomado Superior, Especialista y Magister.
 - Diplomado Superior en Enseñanza de la Geografía en Convenio con el CEPEIGE.

CONVENIOS

Durante el año 2008, la Politécnica ha continuado reforzando los lazos de cooperación con otras instituciones y organizaciones locales, regionales y nacionales, es por ello que durante el año se firmaron los siguientes convenios:

1. Convenio de Mutuo Acuerdo entre la ESPEA y el centro de Educación Básica Fiscal Mixto "Presidente Tamayo" para la utilización de 16 aulas.
2. Convenio Específico Interinstitucional entre la ESPEA y la Universidad Técnica Estatal de Quevedo, para que la UTEQ oferte el programa de Ingeniería Agropecuaria en el Puyo.
3. Acuerdo Marco de Cooperación Técnica Científica y operativa entre la ESPEA y Ecuacorriente S.A.
4. Acuerdo Marco de Cooperación Técnica Científica y Operativa entre la ESPEA y el Centro Panamericano de Estudios e Investigaciones Geográficas (CEPEIGE).
5. Convenio Específico de Diplomado Superior de geografía Aplicada a la Enseñanza entre la ESPEA y el CEPEIGE.
6. Convenio de Pasantías para estudiantes de la ESPEA, sede Nueva Loja, de la Facultad de Ecología Humana, de la Carrera de Jurisprudencia y Derecho Ambiental, con el ministerio Fiscal Distrital de Sucumbíos y Orellana.
7. Convenio entre la Dirección Provincial de Educación Intercultural Bilingüe y la ESPEA en los Centros Educativos Interculturales Bilingües de Régimen Sierra y Amazonía para aplicar la pruebas de medición de Logros Académicos "SER Ecuador EIB. 2008"
8. Convenio de Cooperación Interinstitucional entre la ESPEA y la Escuela Fiscal de Niños "General Rumiñahui", para facilitar las aulas.
9. Convenio de Pasantía para los estudiantes de la ESPEA. Extensión Zamora con el Ministerio Público.
10. Convenio Marco de Cooperación entre la Secretaría Nacional de Ciencia y Tecnología SENACYT y la ESPEA
11. Convenio Específico de cooperación interinstitucional entre la ESPEA y el Sindicato de Choferes Profesionales de la Provincia de Morona Santiago, para conceder aval académico.
12. Convenio Específico de cooperación interinstitucional entre la ESPEA y el Sindicato de Choferes Profesionales del Cantón Cascales, para conceder aval académico.
13. Convenio de Cooperación Interinstitucional entre la ESPEA y la Fundación de las Américas Programa "A Ganar", para la realización de un curso.
14. Convenio de Cooperación Interinstitucional entre la ESPEA y la Fundación de las Américas Programa "A Ganar", para la realización otorgar aval académico.
15. Convenio entre Projusticia y la ESPEA para la creación de Centros de Mediación.
16. Convenio Específico para el acceso y disponibilidad de la Información científica Técnica entre SENACYT y la ESPEA.

17. Convenio de pasantías entre el Servicio de Rentas Internas y la ESPEA.
18. Convenio para la realización de pasantías entre Petrobras (ECUADORTLC) y la ESPEA.
19. Convenio Marco de Cooperación Técnico-Científica entre la ESPEA y la Compañía Consultora AGROPRECISIÓN Cía. Ltda.

RECURSOS FINANCIEROS

En el presente año, las transferencias del estado sumaron la cantidad de **\$2.632.946,87**, los que por política general de la ESPEA están dedicados exclusivamente a inversiones en construcciones y equipamiento, tal como se detalla en los siguientes párrafos.

En la Sede matriz de la ciudad de Tena, se ha invertido la cantidad de 335.003,42 fundamentalmente en el levantamiento hidrosanitario, trabajo muy importante para empatar con el sistema de esta ciudad; además en el edificio destinado al café net e ILLDIS se han efectuado trabajos de adecuaciones de los espacios en aluminio y vidrio. Así mismo, en el edificio central hubo que volver a realizar el levantamiento eléctrico para corregir algunas fallas originales de diseño y que están causando problemas en los equipos. En la Casa de Pasantías, se ha tenido que hacer inversiones urgentes en menaje, equipamiento de dormitorios, cocina y demás servicios, a lo que se puede agregar algunas adecuaciones en la infraestructura; la cantidad invertida en estos conceptos totaliza la cantidad de \$51.793,72. Hay una existencia de materiales de construcción \$80.048,74 los que serán utilizados en adecuaciones de los diferentes espacios de esa Sede.

En la ciudad de Nueva Loja, se han hecho inversiones en varios conceptos y en varias áreas, para mejorar el ambiente físico y prestar el servicio adecuado a los estudiantes de esa extensión; en términos generales, la asignación estatal se ha destinado a los siguientes conceptos: equipamiento general, sistemas y paquetes informáticos, mantenimiento del edificio, butacas para el auditorio, cableado eléctrico para pararrayos, proyecto estructural, generador eléctrico, varios trabajos en aluminio y vidrio, pinturas, mobiliario y otros gastos relacionados dando un total de 194.037,48. Hay una existencia de materiales de construcción de \$15.178,03 para ser utilizados en los trabajos de adecuación que están siendo procesados actualmente.

Durante este período, las principales inversiones en la ciudad de Puerto Orellana se orientaron principalmente a aquellos rubros relacionados con la construcción del nuevo edificio de esa extensión. Entre otros, se invirtió en albañilería, aluminio y vidrio, material pétreo, materiales de construcción, planos estructurales. Para las oficinas administrativas, se hicieron adecuaciones a los ambientes con trabajos en aluminio y vidrio. Todo lo indicado ascendió a la suma de \$75.085,72. En esta ciudad, hay una existencia de materiales de construcción por \$142.060,32, que serán utilizados en la continuación del proceso de este edificio.

En la parroquia de Tumbaco se está construyendo un edificio destinado a oficinas administrativas y aulas, para lo cual se ha incurrido en los siguientes gastos: materiales de construcción, albañilería, movimientos de tierra, mobiliario, equipos, sistemas y paquetes informáticos. Todo lo indicado suma \$117.179,28. En este lugar queda una existencia de materiales de construcción por \$59.235,80 que serán utilizados en la construcción de dicho edificio.

En la ciudad de Puyo, para mantenimiento de la infraestructura se invirtió \$2178.75.

En la ciudad de Zamora se invirtió \$24.358,90 por concepto de materiales de construcción y albañilería, valores que se incorporaron al costo del edificio en proceso. Por otra parte existe una inversión de \$63.086,52 por materiales de construcción que en el presente ejercicio se utilizarán en la construcción del edificio.

En la ciudad de Macas, se ha invertido en la fase final del nuevo edificio, en los conceptos, de materiales de construcción y albañilería, la cantidad de \$330.461,88. Existe también una inversión en materiales de construcción por \$171.181,82 que está pendiente de procesarse, el presente ejercicio, en el concepto antes indicada.

En la ciudad de Pedernales se invirtieron \$9.322,21 en albañilería, instalaciones eléctricas, cerramiento e inspecciones.

En la ciudad de Shushufindi se invirtieron \$74.670,51 en materiales de construcción y albañilería, en el nuevo edificio cuyo proceso comenzó el presente año. Además, hay una existencia de materiales de construcción por \$65.023,25 que serán utilizados en los próximos meses.

En la ciudad de Ibarra se invirtieron \$4.385,10 en planos y estudios de suelos para el proyecto del nuevo edificio y cerrajería para la seguridad de las oficinas de esta ciudad.

En la ciudad de Quito se invirtieron \$5.202,35 en la adecuación del cuarto frío en la casa propiedad de la ESPEA de esa ciudad. En esta ciudad hay una pequeña existencia de materiales de construcción por \$547.90, pendientes de utilizarse.

A nivel general se han hecho algunas inversiones como las siguientes:

- Los vehículos del Rector y del Vicerrector fueron asegurados mediante una prima de \$4.045,80.
- A los contratistas de las diferentes extensiones se les dio un anticipo por \$53.776,95.
- Se han adquirido laboratorios y reactivos para las extensiones de Tena, Zamora y Macas por un valor de \$58.402,32.
- Se ordenó la elaboración de un cuadro al óleo de Simón Bolívar cuyo valor ascendió a \$3.000,00.
- El total de bienes muebles es de \$340.883,58 que se reparten en mobiliario, maquinaria y equipo, vehículos, equipos de oficina, partes y repuestos y equipos, sistemas y paquetes informáticos.

- Se adquirió un terreno en la Joya de los Sachas por \$20.000,00 y una franja adicional en Tumbaco por \$1500,00 y en ornamentación \$1.200,00.
- En obras en líneas, redes e instalaciones, de carácter eléctrico, de agua potable, así como mantenimiento y reparaciones de obras, asciende a \$55.677,60.
- En diversos gastos operativos se utilizaron \$246.735,54, cuyo detalle se puede observar en el anexo.

Queda como saldo para el próximo año \$172.459,79, de los cuales \$150.000,00 se encuentran en pólizas de inversión y \$22.459,79 como saldo en bancos.

MOVIMIENTOS FONDOS PUBLICOS 2008

SALDO DEL AÑO ANTERIOR	239,240.28	
INGRESOS		
Intereses por otras operaciones	14,431.57	
Otros Ingresos	484.43	
Transferencias del Gobierno Central	<u>2,525,605.00</u>	
TOTAL INGRESOS	2,779,761.28	2,779,761.28
PREPAGOS DE SEGUROS Y COMISIONES		
Seguros Prepagados	4,045.80	
TOTAL		4,045.80
ANTICIPO PROVEEDORES		
Anticipo Proveedores	74628.09	53776.95
EXISTENCIAS DE BIENES DE USO Y CONS.		
Existencia materiales Construcción Tena	80,048.74	
Existencia materiales Construcción Nueva Loja	15,178.03	
Existencia materiales Construcción Macas	171,181.82	
Existencia materiales Construcción Tumbaco	59,235.80	
Existencia materiales Construcción Shushufindi	65,023.25	
Existencia materiales Construcción pto. Orellana	142,060.32	
Existencia materiales Construcción Quito	547.90	
Existencia materiales Construcción Zamora	63,086.52	
TOTAL		596,362.38
CONTRATACIONES DE ESTUDIOS		
Consultoría, asesoría e investigaciones	507.00	507.00
TOTAL		
BIENES DE USO Y CONSUMO PRODUCC.		
Materiales de Laboratorio de uso Médico	58,402.32	
Materiales Didácticos	1,531.00	
Bienes Artísticos y Culturales	3,000.00	62,933.32
TOTAL		

BIENES MUEBLES

Mobiliario	89,396.49
Maquinaria y Equipo	6,141.90
Vehículo	62,827.57
Equipos, sistemas y paquetes informáticos	153,093.12
Partes y Respuestos	1,658.22
Equipos de Oficina	15,676.30
Enceres y Equipos Menores	7,562.91
Otros Bienes Muebles	4,527.07

TOTAL**340,883.58****BIENES TANGIBLES**

Terreno Sacha	20,000.00
Terreno Tumbaco (Franja)	1,500.00
Ornamentación	1,200.00

TOTAL**22,700.00****OBRAS DE INFRAESTRUCTURA**

Construcciones y Edificaciones Tena N. 1	335,003.42
Construcciones y Edificaciones Tena N. 2	51,793.72
Construcciones y Edificaciones Nueva Loja	194,037.48
Construcciones y Edificaciones Puerto Orellana	75,085.72
Construcciones y Edificaciones Tumbaco	117,179.28
Construcciones y Edificaciones Puyo	2,178.75
Construcciones y Edificaciones Zamora	24,358.90
Construcciones y Edificaciones Macas	330,461.88
Construcciones y Edificaciones Pedernales	9,322.21
Construcciones y Edificaciones Shushufindi	74,670.51
Construcciones y Edificaciones Ibarra	4,385.10
Construcciones y Edificaciones Quito	5,202.35

TOTAL**1,223,679.32****OBRAS EN LINEAS REDES E INSTALACIONES**

Líneas Redes e Instalaciones Eléctricas	36,977.26
Líneas Redes e Instalaciones de Agua Potable	18,700.34
Otros mantenimiento y reparaciones de obras	0.00

TOTAL**55,677.60****EGRESOS**

Jornales	27,699.41
Fletes y Maniobras	45,165.25
Impresiones y reproducciones	967.00
Mantenimiento Vehículos	912.70
Suministros de Oficina	241.00
Mantenimiento de oficinas	765.00
Mantenimiento de Equipos y Sistemas	13,880.40
Gastos en Terrenos	1,516.64
Mantenimiento de Edificios	680.00
Partes y Repuestos	2,506.60
Gastos maquinaria y equipo	490.00
Otros Impuestos Tasa y Contribuciones	6,570.51
Alquiler Maquinaria	145,103.67

Otros gastos financieros	<u>237.36</u>	
TOTAL		246,735.54
TOTAL INFRAESTRUCTURA Y EGRESOS		2,628,152.63
SALDO PROXIMO AÑO		151,608.65
SALDO EN BANCOS		1608.65
POLIZAS DE INVERSION		150,000.00

OTROS

- Actualmente se labora dentro del rectorado en realizar el seguimiento a egresados y graduados de las modalidades presencial y distancia.
- Se reformó el Estatuto Orgánico de la Politécnica; cabe señalar que en la semana del 20 de enero se planea enviar al CONESUP el tercer Estatuto con las reformas solicitadas por este organismo, adjuntando también (cada vez que se envía información) un anillado en el que se especifica las reformas realizadas y diferencias con el Estatuto del año 2003.

Atentamente

Ing. Washington Estrada Avilés MSc.
RECTOR